

いろあい

11月

誰もが未来への希望を持ち 住み続けたいと思えるまちづくり

2025. No.644



わっしょいー！わっしょいー！
元気な声が町に響く。

○山車を曳く子どもたち（南上牧 秋祭り）

フォトニュース …… 2	元気講座 …… 12	図書館通信 …… 17	まきっこ★きっずNo.92 …… 20
お知らせ …… 4	子育て・健康 …… 13	こちら消費生活相談室です …… 18	手話言語講座 …… 20
イベント・募集 …… 10	有料広告 …… 14,15	各種相談のご案内 …… 19	



慶祝 上牧町最高齢者と100歳になるかたを町長がお祝い訪問



町内最高齢者の出井オキミさん（103歳）

町内最高齢者と100歳になるかたの長寿をお祝いするため、阪本町長は10月7日、施設に入居している対象者を訪問し、それぞれ花束や記念品をお贈りしました。

これからもお体を大切に、元気でお過ごしください。



文部科学省 地方教育行政功労者に元上牧町教育長・松浦教雄氏が表彰される



功績が認められ表彰された松浦氏

文部科学省の2025年度地方教育行政功労者表彰で本町から元上牧町教育委員会教育長・松浦教雄氏が表彰されました。松浦氏は、38年間の教員生活を終え、2015年から10年間、上牧町教育委員会教育長として勤められ、在職中は放課後学習塾まきっ子塾や台湾・桃園市立国民中學との国際交流また、当時県内初の先駆的な取り組みとして不登校児童生徒への居場所の提供などの支援を行うフリースクールなど教育行政の推進に功績を残されました。

松浦氏は「皆さまに支えていただいたおかげでこのような栄誉を賜った」と表彰の喜びを語られました。

【主な表彰歴】

奈良県教育委員会選奨表彰

全国町村教育長会会長表彰

頑張れ！ドゥースティ史也さん！



上牧第二中学校3年生のドゥースティ史也さんが、「第56回U16陸上競技大会」への出場に先立ち、10月

6日に役場を訪れ、阪本町長を表敬訪問し、意気込みを語られました。里風総合型クラブ上牧に所属されているドゥースティ史也さんは、男子走り高跳びの種目で大会に出場されます。「大会で結果を残して、また町長へ良い報告ができるよう頑張ります」とドゥースティさんは意気込んでおられ、阪本町長からは「大会では良い結果が出せるように頑張ってきてください」と激励の言葉を送りました。

令和7年度明るい選挙 啓発ポスター入選作品が決定



皆さん受賞おめでとうございます

「明るい選挙啓発ポスターコンクール表彰式」が10月2日、上牧町役場で行われました。このコンクールは、上牧町選挙管理委員会が選挙啓発活動の一環として、町内の小・中学校へ参加を呼びかけて実施し、応募作品の中から、上牧町長表彰には、上牧第三小学校5年生の奥長由衣さん、委員長表彰には、上牧小学校6年生の田澤柚月さんがそれぞれ選ばれ、佳作には3作品が選ばれました。

入選作品は令和8年度新有権者の皆さんへの選挙啓発用ポストカードとして活用させていただきます。

きれいなお月さま見えたかな？ —上牧第1保育所 お月見会—



子どもたちにお月見について知ってもらい、興味を持ってもらうことを目的に、上牧第1保育所では、10月6日、お月見会が開催されました。民生児童委員さんによるお月見にちなんだ絵本や紙芝居の読み聞かせ、先生たちによるペープサート、最後には全園児で「つき」の歌を歌いました。子どもたちは、お月見の絵本と紙芝居、ペープサートに興味津々で、「今日はきれいなお月さまみえるかな?」「はやくお団子食べたーい!」といった可愛い声もたくさん聞こえ、とても楽しいお月見会となりました。

世代を超えて盛り上がる！ 2025上牧町スポーツフェスティバル



ストラックアウト（ボールを投げて9枚の的を抜くゲーム）に参加する親子

今年で3回目となるスポーツフェスティバルが10月12日、上牧第三小学校で開催されました。

年代を問わず楽しめる競技種目や、元Jリーガーの田中英雄さんやセレッソ大阪スクールコーチが開くサッカー教室に、会場は盛り上がり、秋空の下、世代を超えた交流と熱い声援が響いた1日となりました。

おもしろ歴史フェスティバルに出展



来場者で賑わう上牧町・上牧町商工会紹介ブース

国営飛鳥歴史公園石舞台地区内の「あすか風舞台」において10月4日、上牧町の文化財や特産品などを紹介するブースを出展しました。ブースでは、画文帯環状乳神獣鏡（銅鏡）のレプリカに触れることができたほか、上牧町商工会の黒カレーの販売や町野菜を使用したたまねぎポタージュの試食などを行い多くの人で賑わいました。

上牧町の**財政**について

令和6年度決算編

問合せ先 企画財政課 0745-76-2502

令和6年度の決算状況

令和6年度の町の一般会計歳入は121億259万7千円でした。
また、歳出は117億9,272万1千円でした。

会計区分	歳入	歳出
一般会計	121億259万7千円	117億9,272万1千円
特別会計		
国民健康保険	24億5,036万6千円	24億3,608万1千円
後期高齢者医療	4億9,616万8千円	4億9,307万5千円
住宅新築資金等貸付事業	139万1千円	109万円
介護保険 (保険事業勘定)	23億7,539万1千円	23億1,583万5千円
介護保険 (介護サービス事業勘定)	979万4千円	950万1千円
合 計	174億3,570万7千円	170億4,830万3千円

会計区分	収入	支出
企業会計		
水道事業 (収益的収支)	4億7,303万9千円	4億5,043万8千円
水道事業 (資本的収支)	569万5千円	5,874万2千円
下水道事業 (収益的収支)	5億3,411万6千円	5億5,369万5千円
下水道事業 (資本的収支)	2億4,334万1千円	3億7,598万7千円
合 計	12億5,619万1千円	14億3,886万2千円

用語解説

- 一般会計** 町の基本的な経費を扱う会計
- 特別会計** 保険事業など、一般会計と切り離して経理する会計
- 企業会計** 公営企業法を適用させる会計

貯金と借入金の状況

町の貯金・借入金残高一覧
(令和6年度一般会計決算)

町の貯金 (基金残高)	借入金 (町債残高)
15.7億円 (うち財政調整基金9.8億円) 前年度比+0.7億円	122.7億円 前年度比+17.8億円

POINT① 町の貯金について

町の貯金は、大規模な災害や税収減などの緊急時に備える財政調整基金のほか、借入金の返済や公共施設の更新など特定の目的のために積み立てています。令和6年度は中学校の統合や公共施設の改修・更新に備えて公共施設整備基金を積み立てたことで、町の貯金は前年度と比較して0.7億円の増加となりました。

POINT② 借入金について

借入金は、主に道路や橋りょうの整備など、公共事業を実施する際に借り入れています。令和6年度の借入金残高は山辺・県北西部広域環境衛生組合事業での町債の発行により、前年度と比較して17.8億円の大増となりました。借入金残高を減少させるため、近年では積極的に繰上償還を実施し、財政状況の改善に努めています。

財政の健全度

主な財政指標一覧 (令和6年度決算)

経常収支比率 (財政構造の弾力性の指標)	
95.7% (前年度比0.9ポイント改善)	財政構造が硬直化しています R5全国平均: 93.1%
実質公債費比率 (財政規模に対する公債費の指標)	
12.8% (前年度比0.1ポイント悪化)	基準内にはありますが、全国平均を大きく上回っています。 (早期健全化基準25.0%) R5全国平均: 5.6%
将来負担比率 (将来負担すべき債務の指標)	
96.6% (前年度比15.7ポイント悪化)	基準内にはありますが、全国平均を大きく上回っています。 (早期健全化基準35.0%) R5全国平均: 6.3%

POINT③ 財政の健全度について

財政状況は依然として厳しい状況にあり、社会保障関係費や公共施設の老朽化対策など今後も多くの財政需要が見込まれるため、引き続き財政健全化に取り組む必要があります。

普通会計決算の内訳

実質収支 (黒字額)

令和6年度実質収支額 (黒字額)	
2億7,162万円 前年度比▲2,222万円	
実質収支比率 (財政規模に対する収支割合の指標)	
5.0% (前年度比0.1ポイント減少)	概ね適正な範囲内です

POINT④ 実質収支について

令和6年度の実質収支額は前年度と比較すると減少となりましたが、黒字決算となっています。実質収支比率は概ね3~5%が適正な水準とされており、実質収支額は財政調整基金に積み立てることで年度間の財源調整を図るとともに、今後の公共施設の改修等に備えるための公共施設整備基金に積み立てます。

用語解説

- 普通会計** 地方財政状況調査に使われる会計
(一般会計と住宅新築資金等貸付事業特別会計を併せたもの)

決算のことをさらに詳しく
知りたいかたはこちら⇒⇒
(令和6年度決算成果に関する報告書)



令和6年度に実施した主な事業

第5次総合計画（平成29～令和8年度における町の将来像）の5つの政策体系により主要な事業を紹介します。

行政・安全安心

町民とともに築く安全で 笑顔あふれるまちづくり

●消防屯所改築事業 5,753万円

地域の消防力及び防災力の強化を図るため消防屯所の改築工事を行いました。

●防災井戸設置事業 1,644万円

災害発生時の生活用水の確保を目的として、上牧第二小学校運動場に防災井戸を設置しました。

住民福祉

ともに支え合い健やかで ときめきがうまれるまちづくり

●福祉医療費助成事業 1億1,697万円

経済負担を軽減し、福祉の増進をはかるために、医療保険診療の自己負担額から一部負担金を控除した額を助成しました。

●高齢者等インフルエンザ予防接種事業 2,152万円

高齢者のインフルエンザの感染重症化を予防するために、自己負担額を無料で実施しました。

都市環境

快適で住み良く自慢できるまちづくり

●道路長寿命化事業 1億2,727万円

町内道路の舗装修繕、調査測量設計を行いました。

●山辺・県西部広域環境衛生組合事業 1億5,413万円

広域組合建設費等の負担金を支出しました。

地域活性

地域の魅力を活かした 賑わいがあふれるまちづくり

●ペガサスフェスタ2024 448万円

地域活性や賑わいづくり、郷土愛の醸成の一環として、11月3日に「ペガサスフェスタ」を開催しました。

●有害鳥獣被害防除事業 89万円

有害鳥獣への対策として防除活動を実施しました。

教育文化

歴史文化が息づき 上牧っ子を育むまちづくり

●桜ヶ丘東公園グラウンドトイレ改築事業 1,379万円

利用者の安心・安全、プライバシー保護、衛生環境の向上を目的として男女別トイレに改修しました。

●学校適正化事業 7億677万円

学校統合準備委員会において、統合についての検討協議を行うとともに、新上牧中学校舎の新築工事に着手しました。

歳入（年間収入）		歳出（年間支出）	
町税 20億9,503万円6千円（17.3%） 町民税、固定資産税、町たばこ税など	自主財源（27・3%）	人件費 18億5,012万2千円（15.7%） 職員の給料などにかかる経費	義務的経費（40・6%）
使用料・手数料 1億7,218万4千円（1.4%）	依存財源（72・7%）	扶助費 18億3,082万8千円（15.5%） 児童手当や医療の給付費などにかかる経費	その他の経費（46・8%）
分担金・負担金 1億2,916万2千円（1.1%）		公債費 11億931万1千円（9.4%） 町債の返済にかかる経費	
その他 9億812万4千円（7.5%）		物件費 13億5,464万5千円（11.5%） 光熱水費や施設の管理などにかかる経費	
地方交付税 30億2,978万8千円（25.1%） どの市町村でも一定の行政サービスを受けることができるよう、国の税金の一部が交付されるもの		繰出金 9億5,415万3千円（8.0%） 特別会計への支出	
町債 28億4,625万9千円（23.5%） 主に建設事業の資金として 国や銀行などから借り入れるもの	投資的経費	補助費等 26億9,581万2千円（22.9%） 事業や団体運営に対する補助金などにかかる経費	国庫支出金 14億1,254万1千円（11.7%） 特定の事務事業に対して国から交付されるもの
国庫支出金 14億1,254万1千円（11.7%） 特定の事務事業に対して国から交付されるもの		その他 5億655万3千円（4.4%） 基金への積立て、公共施設の修繕にかかる経費	
県支出金 7億3,295万2千円（6.1%） 特定の事務事業に対して県から交付されるもの		普通建設事業費 14億7,968万6千円（12.6%） 公共施設やインフラの建設などにかかる経費	
譲与税・交付金 7億6,524万2千円（6.3%） 地方消費税など国から交付されるもの		翌年度へ繰越すべき財源 3,855万8千円	
		実質収支額（黒字額） 2億7,162万円	

POINT⑤ 歳入について

歳入は町税、地方交付税、町債が主なものになっています。ごみ処理の広域化に伴う新ごみ処理施設建設の影響により、町債は大幅な増加となっています。

POINT⑥ 歳出について

歳出は削減が困難な義務的経費、資本形成を目的とした投資的経費、その他の経費に分類されます。義務的経費においては、扶助費が年々増加傾向にあります。また、借入金の返済にあたる公債費も大きな割合を占めている状況です。投資的経費においては中学校統合の影響により増加しています。

生活に身近な支出 (住民一人あたりに使われた年間のお金)

●住民一人あたりのごみ処理に関するお金

105,738円

●住民一人あたりの消防・防災に関するお金

18,156円

●住民一人あたりの町債の返済に関するお金

52,885円

※令和7年3月末時点の人口（20,976人）で算出

令和7年度補正予算のお知らせ（第2弾）

問 企画財政課 TEL 0745-76-2502

町議会9月定例会において、可決されました令和7年度一般会計補正予算（第4回）について主な事業をお知らせします。

【給食費支援事業】

○食料品価格等の物価高騰の影響を受ける子育て世帯への経済対策として、2か月分の給食費を支援します。
（予算額 1,238万円）

【地域公共交通事業】

○公共交通機関の利用状況を把握し、地域の実情にあった公共交通の在り方を検討するためにアンケート調査を行います。
（予算額 602万円）

【部活動地域移行検討事業】

○地域クラブ活動への移行に向けて、環境整備を進めるための実証事業を行います。
（予算額 52万円）

町税や保険料などの納め忘れはありませんか

問 税務課収納係 TEL 0745-76-2511

11月は、固定資産税（第3期）、国民健康保険税（第5期）、後期高齢者医療保険料（第5期）及び介護保険料（第5期）の納付月です。納期限は12月1日（月）です。

▶町税などの納付について

町税や保険料などの納付は、皆さん自身が自主的に納期限までに納付する「自主納付」が基本です。納付には、納付書により納付場所（納付書に記載）で納める方法と、口座振替による納付があります。

納め忘れた町税や保険料などには、納期限を過ぎると督促手数料や延滞金が加算されます。納め忘れのない口座振替をお薦めします。また、仕事の都合や家庭の事情などで納期限までに納付できない場合は、早めに相談にお越しください。

▶納付は便利な口座振替で！

申方 申込書、通帳、届出印鑑を持参のうえ、金融機関の窓口で手続きをしてください。
申込書は税務課、片岡台出張所及び町内の金融機関に備え付けています。

※手続き完了まで3週間以上必要な場合があります。

※振替日 各納期限月の月末（末日が休日・祝日の場合は、翌月営業日）

▶納付は便利なスマートフォン決済アプリで！

スマートフォン決済アプリを利用して、各種町税などの納付がいつでもどこでも手軽にできます。詳細については、町ホームページをご覧ください。



▶督促手数料について

督促状を発送すると、本税とは別に、1期につき100円の督促手数料を加算します。督促を受けると余分な手数料が発生しますので、必ず納付期限内に納付してください。

▶納付が困難なかたについて

病気、怪我などで納付に行くことが難しい、高齢で外出することに不安があるかたなどはお相談ください。精査のうえ、個別徴収（訪問徴収）をさせていただきます。

▶納付相談について（時間外）

開庁時間内（午前8時30分から午後5時15分）に納付相談に来られないかたに対応するため、毎週金曜日（祝日は除く）の午後5時15分から8時まで納付相談を行います。ご希望のかたは必ず、事前に税務課まで電話予約をお願いします。

11月9日から15日は、秋の火災予防運動 火の取扱いにご注意ください！

問 奈良県広域消防組合西和消防署予防課 TEL 0745-73-1001

西和消防署では11月9日から11月15日までの間、秋の火災予防運動を実施します。

これからは、空気が乾燥し、火災が発生しやすい季節になります。火災の原因には、たばこの投げ捨て、たき火の不始末、火遊び、不用意な火の取り扱いなどがあります。心がけひとつで火災は防ぐことができます。火の取り扱いには十分に注意してください。

げ捨て、たき火の不始末、火遊び、不用意な火の取り扱いなどがあります。心がけひとつで火災は防ぐことができます。火の取り扱いには十分に注意してください。

野焼きは原則禁止です

問 建設環境課 生活環境係 TEL 0745-76-2504 西和消防署 警防課 TEL 0745-73-1001

野焼きは「廃棄物の処理及び清掃に関する法律」により、原則禁止されています。

焼却による大量の煙や臭いが発生することで、近隣の生活環境に支障をきたし「煙たくて窓が開けられない」「洗濯物に臭いがつく」「体調が悪くなる」などといった苦情の原因となります。また、火事を引き起こす可能性があり大変危険です。

▶ やむを得ない場合に限り、野焼きが例外的に認められます

◆ 農作業、風習や宗教の行事に必要な焼却

◆ 日常生活で行う軽微なもの（「軽微なもの」とは、煙の量や臭いなどが近所の迷惑にならない程度の少量の焼却のこと）

◆ 災害の予防・応急対策・復旧のために必要な場合

❗ ただし、近隣住民から苦情が寄せられた場合は焼却を中止いただくことがあります。

〈上記の場合でも次のことを守ってください〉

▷ 事前に消防署ならびに行方場所を管轄する機関などへ届出を行う。（この届出は、野焼きを許可するものではなく、火災防止のための状況把握が目的です。）

▷ 風向きや強さ、時間帯を考慮する。

▷ 草木などはよく乾かし煙や臭いの発生を抑えるよう工夫する。

▷ 事前に近隣住民の理解を得て迷惑にならないようにする。

こんなことは違法行為です！

ビニールやプラスチックの焼却、ドラム缶を用いた焼却など、有害物質を発生させる行為

違反すると、5年以下の懲役または1000万円以下の罰金が科せられることがあります。

令和7年度 第10回住民講座「障害ってなんだろう？」

問 生活支援センターぱると・ベル TEL 0745-43-5541

病気や障害は他人事ではありません。自分自身や家族、職場、知人を含めると何らかの形で関わることも少なくありません。

今年度で10回目となる今回の講座では、障害のある当事者とその支援者を講師として迎え、「病気や障害はどのようなものか」「障害とどう付き合って生活しているのか」など語っていただきます。

一般の方々向けに開放された講座ですので、なたでもお気軽にご参加ください。

（入場無料、申し込み不要）

時 12月2日（金） 午後1時30分～4時00分頃

所 いずみスクエア（王寺町防災コミュニティセンター）3階いずみホール

主 西和7町（平群町・三郷町・斑鳩町・安堵町・上牧町・王寺町・河合町）

11月はリチウムイオン電池による火災防止月間 リチウムイオン電池は適切に廃棄してください

問 建設環境課 生活環境係 TEL 0745-76-2504

10月6日にやまとecoグリーンセンターでリチウムイオン電池が原因と思われる火災が発生しました。火災事故の発生は危険であるだけでなく、収集作業に支障をきたしたり、修繕費や運搬費などの余計な費用が発生しますので、必ず適切に廃棄してください。

▶リチウムイオン電池とは

身の回りの多くの電子機器などに使われている小型で繰り返し使うことができる充電式電池で、強い衝撃が加わると発煙・発火の恐れがあります。

▶リチウムイオン電池の正しい捨てかた

製品から取り出し、「有害ごみボックス」に入れてください。(モバイルバッテリーはそのまま入れてください。)

※リチウムイオン電池が発熱している場合

熱が冷めてから「有害ごみボックス」に入れてください。

※リチウムイオン電池が膨らんでいる場合

そのまま「有害ごみボックス」に入れてください。



有害ごみボックス

【設置場所】

建設環境課前

片岡台出張所

2000年会館正面玄関口

11月は児童虐待防止推進月間です ～オレンジリボン・児童虐待防止推進キャンペーン実施中～

問 こども未来課 TEL 0745-43-5034

児童虐待は社会全体で関わり、解決していくべき問題です。

奈良県内では児童虐待対応件数は少しずつ減少しているものの、児童虐待のニュースは後を絶ちません。

オレンジリボン運動とは

児童虐待防止のシンボルマークとしてオレンジリボンを広めることで、児童虐待をなくすことを呼びかける市民運動です。

***** 私たちにできること *****

児童虐待防止は、児童相談所や市町村などの公的機関だけで行えるものではありません。私たち一人ひとりが「子育てにやさしい社会」を作ることが、児童虐待防止につながります。

ご近所や外出先で出会った子育て中の親子に、優しいまなざしをお願いします。あかちゃんに微笑みかけたり、階段で困っている親子を見かけたらベビーカーの持ち運びを手伝ったり、あなたの些細な行動が、子育て中の親子の心の支えになります。



子育て相談はコチラ

▶ こども未来課

TEL 0745-43-5034

▶ 児童家庭支援センターてんり

TEL 0743-63-8162

※相談は無料です。秘密は守られます。



てんりHP

もしもの時はコチラ

▶ 児童相談所全国共通ダイヤル

TEL 189 (フリーダイヤル・24時間対応)

※「もしかして虐待？」と思ったら、ためらわずにご連絡下さい。

※相談者の秘密は守られます。



培った知識と経験を、まちのために ～人財バンクに登録しませんか～

問 企画財政課 TEL 0745-76-2502 Mail seisaku@town.kanmaki.lg.jp

上牧町では、住民の行政への参画を促進するために、人材登録制度「上牧町まちづくり人財バンク」を設置しています。「上牧町まちづくり人財バンク」に登録していただくことで、町からの要請に応じて、審議会等に参加していただくなど、協働でまちづくりを推進していくことができます。

【登録方法】

下記①～③の順番で申請してください。

「登録申請書」及び「同意書」は町ホームページからダウンロードできます。

①右下のQRコードを読み取り、ホームページへアクセス

②「登録申請書」「同意書」に必要事項を記入（Excel・PDFどちらでも可）

③窓口またはメールにて提出



「かもきみの湯」臨時休館

問 建設環境課 生活環境係 TEL 0745-76-2504

時 11月19日（水）から11月20日（木）までの2日間

文化協会 作品展示コーナー

問 中央公民館 TEL 0745-76-3610

文化協会の皆さんの作品を中央公民館と役場庁舎で展示しています。ぜひご覧ください。

上牧町中央公民館

パネル展示	絵画クラブ アトリエ28	11月5日（水）～12月5日（金）まで
陳列ケース	山領友禅染	11月5日（水）～12月19日（金）まで

上牧町役場

文化協会掲示板	上牧写真クラブ	11月4日（火）～12月19日（金）まで
---------	---------	----------------------

J-ALERT (アラート) 全国一斉試験放送

動作確認のため全国一斉試験放送が
下記のとおり防災行政無線から流れます！

日時：**11月12日（水）**
午前11時00分頃

【放送内容】

♪上りチャイム

「これは、Jアラートのテストです。」×3回

「こちらは、ぼうさい上牧町役場です。」

♪下りチャイム



〈問合先〉総務課 安全安心係
TEL 0745-76-1001

緊急地震速報訓練 実施！

11月5日（水）午前10時00分頃

【放送内容】

♪上りチャイム

「ただいまから訓練放送を行ないます。」

「緊急地震速報。大地震（おおじしん）です。

大地震です。」（3回繰り返す）

「これで訓練放送を終わります。」

♪下りチャイム



〈問合先〉総務課 安全安心係
TEL 0745-76-1001



ささゆりウォーク参加者募集

問・申 健康推進課（2000年会館⑤窓口） TEL 0745-51-5700

健康上牧21計画おとなグループ主催のささゆりウォークを開催します。

今回は、広陵町の牧野古墳コース（約5.4km）です。

時 11月26日（水） 午前9時00分受付

※雨天の場合12月2日（火）に延期

集場 2000年会館 正面玄関

申期 11月4日（火）～11月11日（火）

定 50人（先着順）

※右のQRコード、健康推進課窓口または電話で事前申し込み制



申込用QRコード

持 タオル・飲み物

服 履きなれたスニーカー、動きやすい服装

※足元が悪い場所がありますので、転倒には十分ご注意ください。



注意事項

- ・身体に痛みがあるかたや運動制限のあるかたは医師に相談の上、お申し込みください。
- ・当日、朝7時の奈良県北西部の午前中の降水確率が50%以上または、警報発令時などは延期となります。
- ・マスク着用は各自のご判断にお任せします。

令和7年度「犯罪被害者支援奈良県民のつどい」アート展・式典・特別講演開催

問 奈良県人権施策課 TEL 0742-27-8716 FAX 0742-27-8721

犯罪や事件・事故の被害にあわれたかたと家族、遺族の置かれた状況やこれらの皆さんに対する支援の重要性について、理解を深めていただくために開催します。

○生命のメッセージ展

時 11月10日（月） 午前11時～午後3時

所 高の原イオン 2階 平安コート

内 「NPO法人いのちのミュージアム」による、事件、事故などによって理不尽に生命を奪われた犠牲者が主役のアート展です。

○式典・特別講演

時 11月28日（金） 午後1時～午後3時30分
（開場 午後12時30分）

所 奈良公園バスターミナル レクチャーホール

内 【ウェルカムコンサート】奈良県警音楽隊

【講演】性犯罪被害者A子さん（匿名）

「性犯罪被害者の今～被害から20年経って～」



第19回上牧洋画展 開催のお知らせ

問 上牧町洋画展実行委員会（西本） TEL 090-9868-1552

時 11月7日（金） 午後1時から5時まで

11月8日（土） 午前9時から午後5時まで

11月9日（日） 午前9時から午後3時まで

所 上牧町文化センターペガサスホール エントランスロビー

▶ 出展 上牧町文化協会 絵画クラブ
（アトリエ28・サンデーパレット）

▶ 共催 上牧町文化協会

▶ 後援 上牧町教育委員会

消防ふれあいフェスタ2025

問 奈良県広域消防組合西和消防署 TEL 0745-73-1001

時 11月9日(日) 午前9時30分～午後1時00分

所 ラスパ西大和店(上牧町ささゆり台1丁目1-1)
北西駐車場及び2階フードテラス広場

内 ・タスケルンジャーショー(開演午前11時00分～11時30分)

- ・はしご車の乗車体験
- ・救助工作車、ポンプ車、救急車の展示
- ・子供用救急服及び防火衣着装
- ・煙体験
- ・住宅用火災警報器、感震ブレーカーのデモ機展示
- ・心肺蘇生法の体験

定 はしご車の乗車体験 21組(先着順)

※午前9時20分から整理券を、ラスパ西大和店北西駐車場で配布します。

▶その他 乗車体験には次の制限を設けます。

- ① 1回の乗車は2名まで
- ② 小学生以下の子供は安全のため保護者の同伴が必要
- ③ 身長は120cm以上を目安

※雨天時は規模を縮小し、はしご車の乗車体験、煙体験、救助工作車の展示は中止します。また、はしご車、救助工作車は災害発生時、現場に出動するため急遽中止となる場合があります。



自衛官等採用募集のご案内

問 自衛隊奈良地方協力本部 橿原地域事務所 TEL 0744-29-9060

▶募集区分 一般曹候補生、自衛官候補生、高等
工科学校生徒

詳細はホームページをご覧ください。



年末調整説明会を開催 ―葛城税務署からのお知らせ―

問・申 葛城税務署 法人課税第1部門 TEL 0745-22-2842

時 11月25日(火) 午前10時～11時30分

11月26日(水) 午前10時～11時30分

所 葛城税務署3階大会議室(大和高田市西町1-15)

日本語表記



**広報「かんまき」を
多言語・読み上げアプリで
配信します**



広報「かんまき」
(カタログポケット版)

広報「かんまき」が多言語や自動読み上げでスマートフォンやタブレットから読めるようになりました。専用無料アプリをダウンロードするだけで簡単に読むことができますので、ぜひご利用ください。

アプリをインストールした後、上のQRを読み取ると広報「かんまき」をご覧いただけます。

対 源泉徴収義務者

定 各回・事前申込制40人

申方 11月21日(金) 午後5時までに電話で申込
ポルトガル語表記



As relações públicas "Kanmaki" serão distribuídas em vários idiomas e com um aplicativo de leitura.



Relações públicas
"Kanmaki"
(Versão de bolso do catálogo)

A informação pública "Kanmaki" agora pode ser lida em vários idiomas e lida automaticamente em voz alta no seu smartphone ou tablet. Você pode lê-lo facilmente simplesmente baixando o aplicativo gratuito dedicado, então aproveite-o.

Após instalar o aplicativo, escaneie o QR acima para visualizar as informações públicas "Kanmaki".

認知症

考えよう いま、私たちにできること



問 生き活き対策課 地域包括ケア推進係 (2000年会館⑦窓口)
TEL 0745-79-2020 FAX 0745-79-2021

2024年1月に『共生社会の実現を推進するための認知症基本法』が施行され、国民一人ひとりが認知症を“自分ごと”として捉え『新しい認知症観』に立つことが重要と明記されました。



「新しい認知症観」って？

認知症になってからも個人としてできること・やりたいことがあり、住み慣れた地域で仲間等とつながりながら、希望を持って暮らし続けることができるという考え方です。根強く残る「認知症になると何も分からなくなり、出来なくなる」という考え方を切りかえて、認知症の本人の理解を深めていきましょう。



ロバ隊長

認知症サポーターのマスコットの“ロバ隊長”は、認知症になっても安心して暮らせるまちづくりを目指すキャラバンの隊長です。ロバのように急がず一歩一歩進んでいこうという意味が込められているよ。



認知症を正しく理解するための

認知症サポーター養成講座

認知症サポーターは、認知症を正しく理解し地域に暮らす認知症の人やそのご家族に対してできる範囲で手助けをする応援者です。何か特別なことをする必要はありません。認知症を“自分ごと”として捉える第一歩として、まずは知ることから始めてみませんか？サークル仲間やご近所さん同士など、身近な人とぜひお申込みください！

- 概ね10名程度の団体に開催できます。
- 時間は90分。認知症の症状や対応方法など、分かりやすくお伝えします。
- 12月17日(水)午後開催予定

詳しくは広報かんまき12月号をご覧ください！



受講後は認知症サポーターの証「オレンジリング」をお渡します。

認知症カフェ ハナミズキ

認知症カフェ「ハナミズキ」は、もの忘れが気になるかたやそのご家族、地域住民、誰もが気軽に集まる場所です。悩み事や情報交換など、おいしい飲み物やお菓子を楽しみながらおしゃべりしませんか？医療・福祉・介護の専門職も参加します。お気軽にご参加ください。楽しい認知症予防ゲームも実施します♪

★毎月第3火曜日 14時～16時

★ささゆりルーム(ラスパ西大和内)

または友が丘公民館 ※内容により場所の変更あり

★参加費無料・カフェ利用150円

〈問合先〉ハナミズキ 080-3852-5851(牧野)



世界アルツハイマー月間

9月のアルツハイマー月間には、ラスパ西大和店において認知症の啓発展示を行いました。ロバ隊長の壁面制作は、展示を見てくださった皆さまの協力で完成しました。ご参加いただいた皆さまありがとうございました。



啓発展示 (ラスパ西大和店)



ロバ隊長の壁面

乳幼児健康診査

問 健康推進課 TEL 0745-51-5700

	と き	対象者	受付時間
3か月児健康診査	11月7日(金)午後	令和7年6月26日～7月31生まれ	個別通知します
10か月児健康診査		令和6年12月21日～令和7年1月31生まれ	
3歳児健康診査	11月13日(木)午後	令和4年3月16日～5月20日生まれ	

※対象のかたには、待ち時間の短縮のため、時間を調整して個別通知します。

成人健康相談【要予約・無料】

問 健康推進課 TEL 0745-51-5700

と き	ところ	対象者	内容等
11月25日(火) 午前9時～正午	2000年会館	年齢・性別は 問いません	糖尿病・高血圧・禁煙・生活習慣を改善したいなど、何でもお気軽にご連絡ください。

乳幼児相談【要予約・無料】

問 こども未来課 TEL 0745-43-5034

と き	ところ	対象者	内容等
11月5日(水) 午前9時～11時30分	2000年会館 1階 集団検診室	乳幼児 (0歳～就学前ま でのお子さん) と保護者	【内容】身体計測・育児・離乳食・栄養相談 【予約方法】こども未来課窓口または電話 【持参品】親子健康手帳(母子健康手帳)、バスタオル

☆体温測定のうえ、お越しください。(マスク着用については、個人の判断でお願いします。)

ささゆりルーム乳幼児相談【予約優先・無料】

問 こども未来課 TEL 0745-43-5034

と き	ところ	対象者	内容等
11月21日(金) 午前10時～11時30分	ラスパ西大和店 ささゆりルーム	乳幼児 (0歳～就学前ま でのお子さん) と保護者	【内容】身体計測・育児相談 【予約方法】こども未来課窓口または電話 【持参品】親子健康手帳(母子健康手帳)、バスタオル

☆体温測定のうえ、お越しください。(マスク着用については個人の判断でお願いします。)

プレパパママ教室【要予約・無料】

問 こども未来課 TEL 0745-43-5034

と き	ところ	対象者	内容等
11月6日(木) 午前9時30分～11時30分	2000年会館 1階 集団検診室	妊婦さんと パートナー	【内容】・分娩の経過や呼吸法、安産の秘訣について ・妊娠中の食事について 【予約方法】こども未来課窓口または電話 【持参品】親子健康手帳(母子健康手帳)、筆記用具

☆体温測定のうえ、お越しください。(マスク着用については、個人の判断でお願いします。)



(教室に参加された方の感想)

- ・分娩のイメージができた。
- ・直接聞けて分かりやすいと感じたので参加してよかった。
- ・怖さだけじゃない、出産への準備や向き合い方を知れた。

*2000年会館プレイルームの利用について

平日の午前9時から午後4時45分までプレイルームを開放しています。ご自由にご利用ください。

対 就学前までのお子さんと保護者

*妊娠届の予約制について

スムーズな対応をさせていただくために、妊娠届及び親子健康手帳(母子健康手帳)の交付を予約制にしています。

問 こども未来課 TEL 0745-43-5034





子育て情報

おひさま広場 <登録制・参加費無料>

問 社会福祉協議会（2000年会館 2階）
TEL 0745-76-6098

おひさま広場は、子どもの成長とともに保護者のみなさんも元気になれる広場です。

「広場で友達みつけたよ」「子育てって楽しいな」そんな声が聞こえてくるような広場を、みなさんと一緒に作っていきます。

時 11月19日（水） ひよこクラス（0歳児）
11月10日（月） うさぎクラス（1歳児）
11月10日（月） くまクラス（2,3歳児）

所 2000年会館 2階和室



9月10日 うさぎクラスの様子



サロンぽけっと <予約不要・参加費無料>

問 社会福祉協議会（2000年会館 2階）
TEL 0745-76-6098

未就学児とその保護者を対象としたゆったりとくつろぐことのできるサロンです。子どもたちは元気に楽しく遊べて、大人はゆったりと過ごせます。子育てサポーターもいますよ。

時 月・水・金曜日（平日のみ） 午前10時～午後3時

所 2000年会館 2階くつろぎスペース

ぴよぴよサロン～親子でリフレッシュ～

<予約必要・参加費無料>

問 社会福祉協議会（2000年会館 2階）
TEL 0745-76-6098

時 11月13日（木） 午前9時30分～10時15分

対 令和7年4月2日生まれ以降の子どもと保護者

所 2000年会館 2階くつろぎスペース

令和7年度 冬休み期間中の学童保育希望者募集

問 こども未来課（2000年会館③番窓口） TEL 0745-43-5034

学校の冬休み期間に、保育が必要な児童の学童保育入所申し込みを受け付けします。

▶各校区定員 ・上牧小学校区 70人
・上牧第二小学校区 70人
・上牧第三小学校区 90人

※申し込み状況によっては、上牧町学童保育所入所選考に関する要領に基づき、選考を行う場合があります。

▶休所日 日曜、12月29日から令和8年1月3日まで

▶保育時間 午前7時30分から午後7時まで

対 上牧町立小学校に通う小学1年生から6年生の児童（保護者の就労等により保育が必要であることの証明が必要です。）

費 <保育料として月額>	午後5時まで	3,000円
	午後6時まで	3,500円
	午後7時まで	4,000円
<スポーツ安全保険として年額>		850円
<教材費+おやつ代として月額>		1,500円

※冬期休業期間のみ利用の場合は1ヶ月分、冬期休業期間以外（短縮授業期間含む）も利用する場合は、利用する月ごとに保育料を徴収します。

申方 提出書類に必要事項を記入のうえ、こども未来課（2000年会館③番窓口）へ提出してください。用紙は、こども未来課、各学童保育所で配布します。

※ホームページからダウンロードもできます。

申期 11月18日（火）まで

提 学童保育所申込書・勤務証明書（各勤務者の証明書。2人目以降はコピーでも可です。）・個人情報確認同意書及び誓約書



広告



医療法人弘生会
関屋病院

当院は医療療養型の病院です
面会制限を大幅に緩和しています

お気軽にお問合せ・ご相談ください
tel.0745-77-2434

〒639-0254
奈良県香芝市関屋北5丁目11-1
西名阪自動車道 柏原ICより5分

お一人おひとりに寄り添い
医療・看護・介護
努めています





認知症相談のお知らせ ※要予約

問・予 生き活き対策課 地域包括ケア推進係（2000年会館内）TEL 0745-79-2020

ご自身やご家族などのことで「物忘れが増えた」「忘れ物や物をなくすことが増えた」「以前はできた料理や買い物に手間取る」などのお悩みはありませんか？以前とは様子がちがうなど些細な変化に気づいたら、一人で悩まずに相談することが重要です。

上牧町では月1回、認知症の専門家が様々なご相談に対応しています。また、物忘れの状態を簡単にチェックできる機械も用意しておりますので、ぜひお気軽にご相談ください。

時 令和7年11月25日（火）＜要予約＞

①午後1時30分～2時30分

②午後2時30分～3時30分



まもなく受診期間終了！ 令和7年度 骨密度検診のお知らせ

問・申 健康推進課（2000年会館⑤番窓口）TEL 0745-51-5700 FAX 0745-79-2021

受診期間終了間近！！ 今年度まだ受診されていないかたは早めに受診を

受期 12月末まで

受方 本人確認ができる書類を持参のうえ、2000年会館健康推進課⑤番窓口または片岡台出張所で申請し、必要書類を受け取った後、病院へ予約してください。

対象年齢	料金	受診期間	受診できる医療機関
令和7年4月2日～令和8年4月1日までに40歳、45歳、50歳、55歳、60歳、65歳、70歳の誕生日を迎えるかた	1,500円 ※女性55歳、男性65歳のかたは無料。	6月～12月末	井阪整形外科、かがや内科クリニック、奈良友誼会病院、ならやまと整形外科スポーツクリニック

※生活保護世帯は無料です。

広告

入居時自立型
介護付有料
老人ホーム

奈良ニッセイデンの園

セミナー付き見学会のご案内

時間 14:00～16:30
(開場 13:30)

要 予 約
参加費無料

11月26日(水)

介護居室サービス課 責任者がお届けする
「介護居室でのケアと看取りについて」

12月16日(火)

「知って安心モノも心も軽やかになる お片づけ」
講師：整理収納アドバイザー 安田 サイコ 氏

0800-888-4165

受付時間 9:00～17:00
(土・日・祝日を除く)

〒636-0071 奈良県北葛城郡河合町高塚台1-8-1
事業主／公益財団法人ニッセイ聖隷健康福祉財団

奈良県有料老人ホーム ●施設類型／介護付有料老人ホーム（一般型特定施設入居者生活介護）●居住の権利形態／利用様式●利用料の
支払方法／全額前払い方式●入居時の要件／入居時自立●介護保険／奈良県指定介護保険特定施設（一般型
特定施設）●居室区分／全室個室●一般型特定施設である有料老人ホームの介護にかかわる職員体制／2：1以上

スマホからアクセスできます

高齢者肺炎球菌ワクチン

問 健康推進課（2000年会館⑤番窓口）
TEL 0745-51-5700

対（生涯1回のみ定期接種費用を助成）

- ①満65歳のかた
- ②接種日に60～64歳のかたで心臓、腎臓、呼吸器、免疫機能に障害があり、身の回りの生活が極度に制限されるかた。ヒト免疫不全ウイルス（HIV）により免疫の機能に障害があり、日常生活がほとんど不可能なかた。

※過去にワクチン（23価肺炎球菌莢膜ポリサッカライドワクチン）を一度も接種したことがないかたが対象

【自己負担金】 4,000円

※対象者①のかたには、65歳になった日の翌月に案内ハガキを郵送でお送りします。

【助成対象期間】 66歳の誕生日を迎える前日まで

带状疱疹ワクチンの定期接種

問 健康推進課（2000年会館⑤番窓口）
TEL 0745-51-5700

対（生涯1回のみ定期接種費用を助成）

- ①年度内に65歳を迎えるかた
- ②接種日に60歳～64歳のかたで、ヒト免疫不全ウイルス（HIV）による免疫の機能に障害があり、日常生活がほとんど不可能なかた
- ③令和7年度から5年間に限り、70、75、80、85、90、95、100歳になるかた
- ④令和7年度に限り、100歳以上のかた

【自己負担金】 生ワクチン 4,000円

組換えワクチン1回あたり10,000円（2回で20,000円）

【助成対象期間】 令和8年3月31日まで

※対象のかたには、6月頃に案内ハガキを郵送でお送りしております。

▶接種方法（高齢者肺炎球菌・带状疱疹ワクチン共通）

○町内医療機関で接種

- ①接種希望の医療機関に予約する
- ②案内ハガキと被保険者であることが確認できる書類を必ず持参し受診する

○町外医療機関で接種

- ①案内ハガキと本人確認書類を持参し、健康推進課へ申請する
- ②接種希望の医療機関に予約する
- ③必要書類と被保険者であることが確認できる書類を持参し受診する

※生活保護のかたは、無料で接種可能。ただし、書類発行に時間を要することがあるため、お早めに申請してください。

※接種期間を過ぎると全額実費になります。

高齢者肺炎球菌ワクチン・带状疱疹ワクチン 町内接種医療機関一覧

医療機関名	所在地	電話番号	带状疱疹ワクチン		高齢者肺炎球菌ワクチン
			生ワクチン	組換えワクチン	
医療法人優啓会かがや内科クリニック	米山台2-2-10	0745-77-8070	○	○	○
安達内科医院	桜ヶ丘2-13-21	0745-32-0703		○ かかりつけ患者のみ	○
きじ内科クリニック	片岡台2-13-15	0745-33-7031	○	○	○
奈良友誼会病院	服部台5-2-1	0745-78-3588	○	○	○
にしやまと糖尿病内科クリニック	上牧3000-36	0745-71-2480			○
服部記念病院	上牧4244	0745-77-1333	○	○	○
くずもとファミリークリニック	葛城台3-12-22	0745-51-3355		○	○
ゆりクリニック	上牧3336-5	0745-78-0205	○	○	○



Library communication

図書館通信

新刊
紹介

図書館

☎0745-78-9903

『介護未満の父に起きたこと』

ジェーン・スー著・新潮社



82歳の父が突然ひとり暮らしに。唯一の家族である娘は、毎食の手配から大掃除まであえてビジネスライクにサポート。日々体力と記憶力がおとろえていく父のケアに奔走した筆者が、七転八倒の5年間に綴ります。『波』、WEB『考える人』に連載されたものを加筆修正。

『みんなが知りたい!日本の甲冑のすべて』

『日本の甲冑のすべて』編集室著・メイツユニバーサルコンテンツ



甲冑とは、武士が戦いに出るときに身に着けた防具のことです。この本では日本の歴史のなかで甲冑がどのように進化してきたのか、どんな種類や構造を持っているのかを、写真や図とともにわかりやすく解説します。(児童書)

『おかずガンマン』

山崎 たかしさく・え・ニコモ



お弁当のおかずナンバーワンを決める闘いが始まります。おかずたちが、腰に調味料の入った銃をつけてやってきました。相手にどんな味つけをするかで勝ち負けが決まります。いろんな調味料の銃を持ったウイナーが勝ち進みますが、はたして、ライバルは現れるのでしょうか？(児童書)

11月のおはなし会

ボランティアグループ「ピーターパン」による絵本の読み聞かせ、手あそびなど一緒に楽しみましょう。

時 11月11日(火) 午前10時30分～11時
11月8・22日(土) 午後2時～2時30分
所 上牧町立図書館 絵本コーナー

図書館カレンダー 休館日のお知らせ

11/4(火)・10(月)・17(月)
25(火)・30(日)・12/1(月)

※毎週月曜日(月曜日が祝日の場合は翌日)
毎月末日(休館日にあたる時はその翌日も休館)
※日程につきましては諸般の事情により変更になる場合があります。

上牧町ホームページ・図書館ページ
から蔵書検索ができます。

※本、AV資料は期限内に返却しましょう。

ボランティアグループ ピーターパン おすすめの本

『ネズミのよめいり』
谷 真介 著
『メチャクサ』
ジョナサン・アレン 著
『たべものやさんしりとりたいかいがいさします』
シゲタ サヤカ 著

本は図書館に
展示していますので、
読んでください。

第9回朗読会

心に響く朗読を聞き、ゆったりとした時間を過ごしましょう！(こちらは連続講座ではなく講演になります。)

時 11月28日(金) 午後1時30分～3時30分
所 上牧町中央公民館 1階会議室A・B
内 朗読の会「青い鳥」による小説・詩・民話などの朗読
※申込不要。当日直接会場までお越しください。

本と雑誌のリサイクルを実施します。

保存期間の過ぎた図書館所蔵の雑誌と皆さんから図書館へ寄贈していただいた本の一部などを、住民の方に再利用していただくための催しです。

本・雑誌あわせてお一人様10冊まで、ご自由にお持ち帰り下さい。

時 11月22日(土) から12月7日(日)
までの午前9時から午後5時まで。
ただし、11月25日(火)、30日(日)、
12月1日(月)の休館日は除きます。

所 上牧町立図書館
対 町内在住の方

問 上牧町立図書館

TEL 0745-78-9903 FAX 0745-71-5820

○図書館の開館時間(午前9時～午後5時まで)

てんいち先生



編集後記

Yのあとがき

こんな時期だからこそ、秋の風に吹かれながら体を動かすのも悪くないな、と感じました。

ちなみに『スポーツの秋』という言葉は、1964年に開催された東京五輪の開会式が10月だったことから広まったそうです。まだコースには出ていませんが、練習場で少しずつ感覚を取り戻す時間が楽しく感じられます。



こちら消費生活相談室です



相談日

毎週火曜日午後1時～午後5時、木曜日午前9時～午後1時
上牧町役場1階町民相談室（祝日は休室） ☎0745-76-2501

テレビショッピングにかかる消費者トラブル

テレビ広告の情報だけではなく電話口でも 商品や契約条件などをよく確認しましょう

全国の消費生活センターには、テレビショッピングに関する消費者トラブルが多く寄せられ、2024年度の相談件数は8,705件となっています。契約当事者を年代別にみると、70歳以上の相談が全体の約8割弱を占め、高齢者からの相談が目立ちます。高齢者の消費者トラブルを防ぐためには、日頃から高齢者の生活や言動、態度などを見守り、家族や周囲のかたが変化にいち早く気づくことがとても重要です。

消費生活センターなどへの相談は、家族やホームヘルパー、地域包括支援センターなどの職員からでも可能です。身近なかたがトラブルにあっていないか気づいた場合は、できるだけ早く相談してください。

〔相談事例〕

テレビショッピングで商品を購入した。よく考えたら不要なのでキャンセルしたい。キャンセルを申し出たが、事業者からキャンセルできない商品だと断られた。

父がテレビショッピングで商品を注文した。電話で定期購入を勧められ、断ったにもかかわらず定期購入になっていた。

認知症の母がテレビショッピングで次々と健康食品を注文してしまう。母からの注文はすべて断るよう申し出る先はあるか。

〔アドバイス〕

テレビショッピングは通信販売にあたるため、クーリング・オフの適用はありません。

返品特約がない場合は、商品を受け取った日から8日以内であれば、解約が可能です。テレビ広告において返品特約が適正に表示されていた場合には、その特約が優先することになります。

- ◆返品・解約条件をよく確認しましょう。
- ◆意図せず定期購入になっていないか確認しましょう。
- ◆判断力が低下した高齢の家族が次々購入してしまう場合、事業者へ相談しましょう。
- ◆不安に思った、トラブルになった場合には、すぐに最寄りの消費生活センターなどに相談しましょう。

*消費者ホットライン「188(いやや!)」番

最寄りの市町村や都道府県の消費生活センターなどをご案内する全国共通の3桁の電話番号です。



法律相談

上牧町主催（偶数月に開催）

担 弁護士

時 2・4・6・8・10・12月の第1水曜日
午後1時30分～4時30分

所 役場3階 会議室5

定 申込順6名（予約制・随時予約）

内 各種法律問題全般

問 秘書人事課 ☎ 0745-76-2501

中南和法律相談センター（奇数月に開催）

担 弁護士

時 1・3・5・7・9・11月の第2金曜日
午後1時～4時

所 役場3階 会議室5

定 申込順6名（相談日2週間前から予約受付）

内 各種法律問題全般

問 奈良弁護士会 ☎ 0742-22-2035
（上記とも、祝日を除く）

行政相談

（11月3日開催）ペガサスフェスタで相談ブースを設けます

担 行政相談委員

時 毎月第2金曜日 午前9時～正午（祝日を除く）

所 役場3階 会議室5

内 役所の仕事について全般

問 秘書人事課 ☎ 0745-76-2501

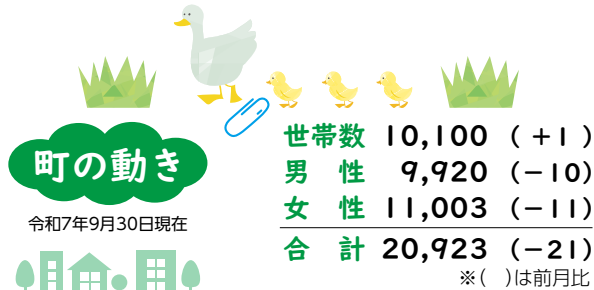

町の木 まき

町の花 ゆり

■広報「かんまき」の広告／広報「かんまき」の紙面に町の財源確保の一環として申し込み順に有料広告を掲載しています。これらについては町が広告主の利用を特別に推奨したり、その内容を保証するものではありませんので、ご利用にあたってはご自身の判断をお願いします。掲載ご希望のかたは、毎月5日までに広告案を持参のうえ、秘書人事課へお申し込みください。（内容により掲載できない場合もあります）

見本

地域密着型で効率的な広告

お店の広告は広報紙で

月1回、町内全戸配布の広告で商売繁盛

広報かんまき いろあい愛

上牧町役場秘書人事課 ☎ 0745-76-2501

●掲載料…1枠 1万円／2枠 2万円

※この見本の大きさは1枠です。高さ55mm×幅82.5mm

年間3枠以上掲載の場合、割引が適用されますので、ご相談ください。

◆上牧町ホームページ <https://www.town.kanmaki.nara.jp>
◆Eメール hisyo@town.kanmaki.lg.jp

結婚相談会

（11月3日開催）ペガサスフェスタで相談ブースを設けます

担 特定非営利活動法人かんまきマリッジサポート・赤い糸

時 毎月第1土曜日

所 2000年会館

内 結婚に向けての悩みや相談にお答えする
結婚相談

親御さんのみの相談もお受けします。

問 こども未来課 ☎ 0745-43-5034

人権相談

担 人権擁護委員

時 毎月第2金曜日 午前9時～正午（祝日を除く）

所 役場3階 会議室5

内 人権問題全般

問 住民保険課 ☎ 0745-76-2508

消費生活相談

（11月3日開催）ペガサスフェスタで相談ブースを設けます

担 消費生活相談員

上牧町

時 毎週火曜日 午後1時～5時

毎週木曜日 午前9時～午後1時

（上記とも、年末年始、祝日を除く）

所 上牧町役場1階 町民相談室

相談員の都合により休室する場合があります。ご了承ください。

河合町

時 毎週月曜日 午後1時～5時

毎週金曜日 午前9時～午後1時

（上記とも、年末年始、祝日を除く）

所 河合町役場2階 相談室

内 消費生活問題全般・多重債務問題

問 上牧町役場 秘書人事課 ☎ 0745-76-2501

河合町役場 総務課 ☎ 0745-57-0200

◆土曜日・日曜日に利用できる消費生活相談窓口

公益社団法人 全国消費生活相談員協会 週末電話相談室

大 阪 日曜日 午前10時～正午 午後1時～4時

☎ 06-6203-7650 （年末年始を除く）

公益社団法人 日本消費生活アドバイザー・コンサルタント・相談員協会

大 阪 土曜日 午前10時～午後4時

☎ 06-4790-8110

教育相談

担 学校指導主事

時 平日午前9時～午後4時

内 教育問題全般（電話による相談）

問 教育総務課 ☎ 0745-76-2528

上牧町は非核・平和都市宣言の町です

まきっこ★きっず No.92



なおき
尚己ちゃん 2025年4月生まれ
毎日笑顔で過ごしてくれて
ありがとう



掲載キッズ募集中

みなさんのご応募お待ちしております。

わが家のアイドル、**いっしょ**で町民のみなさんにお披露目しませんか？お子さんのかわいい瞬間を載せてみませんか？

応募方法や注意事項についてはQRコードから町ホームページをご覧ください。

問・送 〒639-0293 北葛城郡上牧町大字上牧3350番地
上牧町役場 秘書人事課 ☎0745-76-2501



応募はこちら

個性あふれる地域の祭りが町を彩る ～米山台・服部台・南上牧～



スコップで焼きそばを焼く（米山台）
※調理用に清潔なものを使用しています。



仮装に身を包む地域の皆さん（服部台）

町内の自治会による秋祭りが米山自治会、服部台自治会、南上牧自治会で開催され、地域の子どもから大人までたくさんのかたで賑わいました。

大きな鉄板とスコップで一度にたくさんの焼きそばを豪快に焼く米山台や参加者の皆さんが様々な仮装に身を包む服部台、元気な子どもたちに曳かれた山車^{だんじり}が地域を回る南上牧など、各地域個性豊かなお祭りが催され、たくさんの笑顔が会場を彩り地域の親交がより深まる1日となりました。



手話言語講座 20



問 福祉課 TEL 0745-43-5031 FAX 0745-76-1196

「病院」の手話を学ぼう

このコーナーでは、毎月手話をご紹介します。
第20回目は「病院」の手話です。

手話は聞こえない人・聞こえにくい人とコミュニケーションを図るための第一歩。
皆さんも一緒にやってみましょう！

動画を見て
やってみよう▶



病院

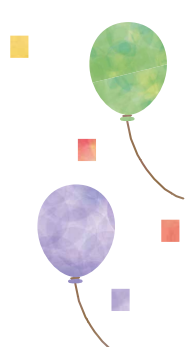

人差し指と中指の指先で、反対の手の手首をおさえる（脈をとる動作）

両手で四角い建物の形をあらわす

〈今月の出演〉手話サークル会員

